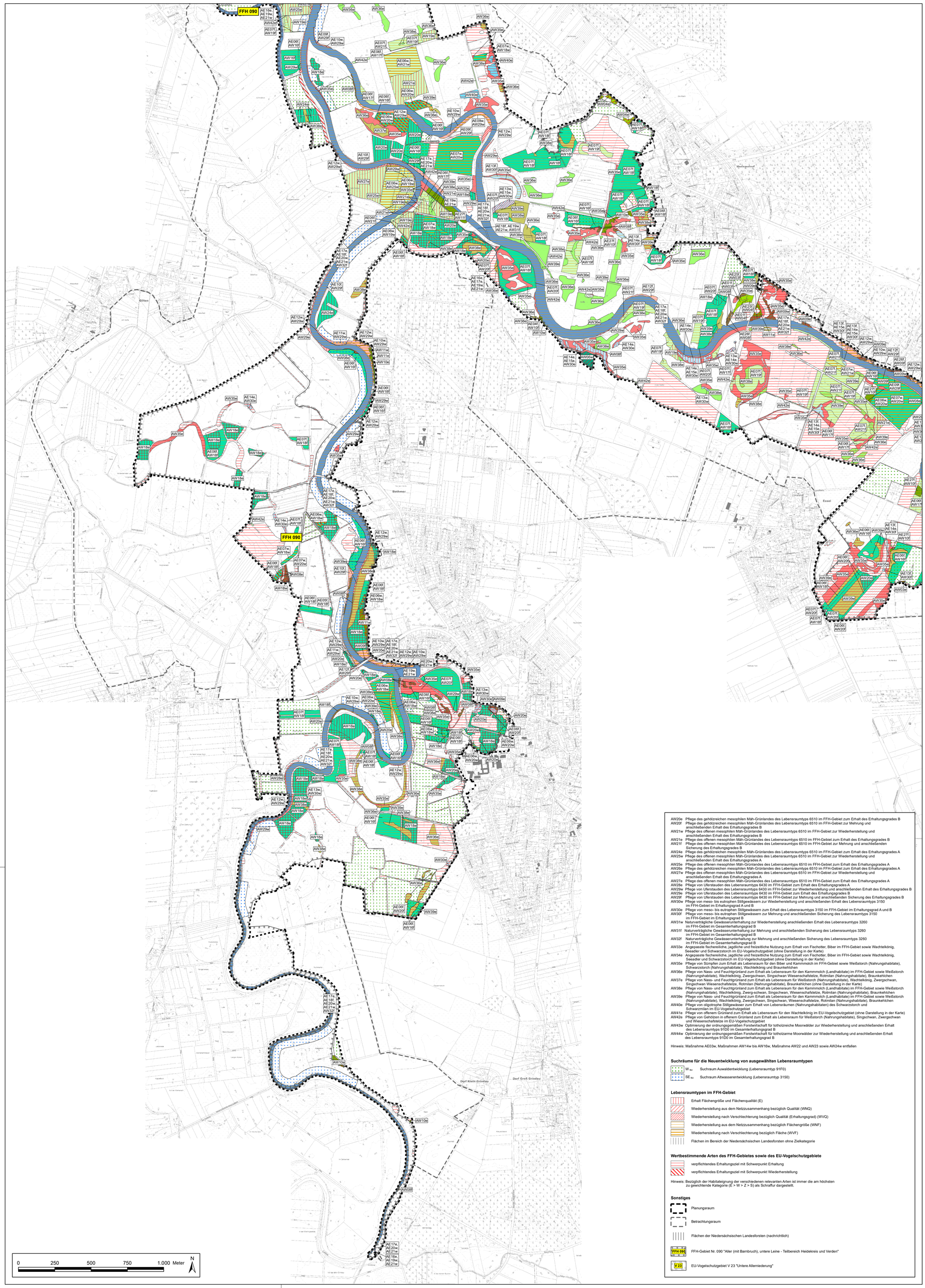

Handlungs- und Maßnahmenkonzept

Teil A: Notwendige Erhaltungs- oder Wiederherstellungsmaßnahme für Natura 2000

Naturschutzfachliche Zieltypen

- WM T — mesophiler Buchenwald, totholzreich (Lebensraumtyp 9130, Großes Mausohr, Schwarzmilan, Schwarzstorch, Graureiher, Neuntöter, Saatkrähe, Schwarzspecht)
- WA A — nährstoffreicher Bruch- und Sumpfwald, mit geringem Totholzanteil (Graureiher, Nachtigall, Pirol)
- WA T — nährstoffreicher Bruch- und Sumpfwald, totholzreich (Graureiher, Nachtigall, Pirol, Wespenbussard)
- WA TR — nährstoffreicher Bruch- und Sumpfwald, totholzreich, strukturreiche Waldaußenränder (Nachtigall, Pirol, Wespenbussard)
- WC A — mesophiler Lichtwald, mit geringem Totholzanteil (Lebensraumtyp 9160, Rotmilan, Graureiher, Pirol, Saatkrähe, Schwarzstorch, Kammmolch)
- WC T — mesophiler Lichtwald, totholzreich (Lebensraumtyp 9160, Bechsteinfledermaus, Kammmolch, Rotmilan, Schwarzmilan, Graureiher, Pirol, Saatkrähe, Schwarzstorch, Wespenbussard)
- WQ A — bodensaurer Lichtwald mit geringem Totholzanteil (Lebensraumtyp 9190, Rotmilan, Graureiher, Pirol, Saatkrähe, Schwarzstorch, Kammmolch)
- WQ T — bodensaurer Lichtwald, totholzreich (Lebensraumtyp 9190, Bechsteinfledermaus, Großes Mausohr, Rotmilan, Schwarzmilan, Graureiher, Pirol, Saatkrähe, Schwarzstorch, Wespenbussard, Kammmolch)
- WQ AR — bodensaurer Lichtwald mit geringem Totholzanteil strukturreiche Waldaußenränder (Lebensraumtyp 9190, Rotmilan, Pirol, Kammmolch)
- WQ TR — bodensaurer Lichtwald totholzreich, strukturreiche Waldaußenränder (Lebensraumtyp 9190, Bechsteinfledermaus, Großes Mausohr, Rotmilan, Schwarzmilan, Neuntöter, Pirol, Wespenbussard, Kammmolch)
- WE T — Erlen- und Eschen-Auwald, totholzreich (Lebensraumtyp 91E0, Biber, Fischotter, Kammmolch, Rotmilan, Schwarzmilan, Graureiher, Nachtigall, Pirol, Saatkrähe, Wespenbussard)
- WE TR — Erlen- und Eschen-Auwald, totholzreich, strukturreiche Waldaußenränder (Lebensraumtyp 91E0, Biber, Fischotter, Kammmolch, Rotmilan, Schwarzmilan, Nachtigall, Pirol, Wespenbussard)
- WW A — Weiden-Auwald, mit geringem Totholzanteil (Lebensraumtyp 91E0, Kammmolch, Rotmilan, Nachtigall, Pirol, Saatkrähe)
- WW T — Weiden-Auwald, totholzreich (Lebensraumtyp 91E0, Biber, Fischotter, Kammmolch, Rotmilan, Schwarzmilan, Nachtigall, Pirol, Saatkrähe, Wespenbussard)
- WH A — Hartholz-Auwald, mit geringem Totholzanteil (Lebensraumtyp 91F0, Kammmolch, Rotmilan, Graureiher, Nachtigall, Pirol, Saatkrähe, Schwarzstorch)
- WH T — Hartholz-Auwald, totholzreich (Lebensraumtyp 91F0, Biber, Kammmolch, Rotmilan, Schwarzmilan, Graureiher, Nachtigall, Pirol, Saatkrähe, Schwarzstorch, Seeadler, Wespenbussard)
- WH AR — Hartholz-Auwald, mit geringem Totholzanteil, strukturreiche Waldaußenränder (Lebensraumtyp 91F0, Kammmolch, Rotmilan, Nachtigall, Pirol, Schwarzstorch)
- WH TR — Hartholz-Auwald, totholzreich, strukturreiche Waldaußenränder (Lebensraumtyp 91F0, Biber, Kammmolch, Rotmilan, Schwarzmilan, Nachtigall, Neuntöter, Pirol, Schwarzstorch, Seeadler, Wespenbussard)
- WB A — Moorwald, mit geringem Totholzanteil (Lebensraumtyp 91D0)
- WB T — Moorwald, totholzreich(Lebensraumtyp 91D0)
- GMo — offenes mesophiles Mäh-Grünland (Lebensraumtyp 6510, Braunkehlchen, Rotmilan, Schwarzmilan, Singschwan, Wachtelkönig, Weißstorch, Wiesenschafstelze, Zwergschwan, Blässgans, Graureiher, Höckerschwan, Kiebitz, Knäkente, Kornweihe, Löffelente, Rohrweihe, Schnatterente, Schwarzkehlchen, Wachtel, Saatgans, Wespenbussard, Kammmolch)
- GNo — offenes Nass- und Feuchtgrünland (Braunkehlchen, Rotmilan, Singschwan, Wachtelkönig, Weißstorch, Wiesenschafstelze, Zwergschwan, Schwarzstorch, Austernfischer, Bekassine, Blässgans, Graureiher, Höckerschwan, Kiebitz, Knäkente, Kornweihe, Löffelente, Rohrweihe, Rotschenkel, Schnatterente, Schwarzkehlchen, Tüpfelsumpfhuhn, Wachtel, Saatgans, Wespenbussard, Kammmolch)
- N — gehölzfreie Sümpfe (Biber, Kammmolch, Braunkehlchen, Wachtelkönig, Weißstorch, Bekassine, Graureiher, Haubentaucher, Knäkente, Löffelente, Nachtigall, Rohrweihe, Schilfrohrsänger, Schwarzhalstaucher, Schwarzstorch, Tüpfelsumpfhuhn, Wasserralle)
- UF — Uferstaudenfluren (Lebensraumtyp 6430, Fischotter, Biber, Grüne Flussjungfer, Braunkehlchen, Wachtelkönig)
- GMh — gehölzgegliedertes mesophiles Mähgrünland (Lebensraumtyp 6510, Braunkehlchen, Kammmolch)
- GNh — gehölzgegliedertes Feuchtgrünland (Braunkehlchen Rotmilan, Schwarzmilan, Graureiher, Löffelente, Nachtigall, Neuntöter, Raubwürger, Saatkrähe, Schwarzkehlchen, Kammmolch)
- RS — Sandtrockenrasen außerhalb von Dünen
- RN — Borstgrasrasen (Lebensraumtyp 6230)
- SO — oligotrophe Stillgewässer (Lebensraumtyp 3110, Schwarzmilan, Schwarzstorch, Graureiher, Knäkente, Stockente)
- SE — meso- bis eutrophe Stillgewässer (Lebensraumtyp 3150, Fischotter, Biber, Teichfledermaus, Kammmolch, Bitterling, Schlammpeitzger, Steinbeißer, Schwarzmilan, Singschwan, Weißstorch, Zwergschwan, Bekassine, Blässgans, Brandgans, Flussregenpfeifer, Gänsesäger, Haubentaucher, Höckerschwan, Knäkente, Kormoran, Löffelente, Nachtigall, Rotschenkel, Schilfrohrsänger, Schnatterente, Schwarzhalstaucher, Schwarzstorch, Seeadler, Stockente, Tüpfelsumpfhuhn, Saatgans, Wasserralle, Graureiher)
- F — naturnahe Fließgewässer (Lebensraumtyp 3260, Fischotter, Biber, Teichfledermaus, Bitterling, Flussneunauge, Lachs, Meerneunauge, Schlammpeitzger, Steinbeißer, Bachneunauge, Groppe, Grüne Flussjungfer, Austernfischer, Blässgans, Flussregenpfeifer, Gänsesäger, Graureiher, Haubentaucher, Höckerschwan, Knäkente, Kormoran, Löffelente, Schilfrohrsänger, Seeadler, Schwarzstorch, Stockente, Saatgans, Wasserralle)
- O — ohne naturschutzfachlicher Signifikanz

Maßnahmen

AE01w Waldumbau zur Wiederherstellung von bodensaurem Lichtwald als Lebensraumtyp 9190 im FFH-Gebiet
AE01f Waldumbau zur Wiederherstellung von bodensaurem Lichtwald als Lebensraumtyp 9190 im FFH-Gebiet
AE02f Waldumbau zur Mehrung von Weiden-Auenwälder als Lebensraumtyp 91E0 im FFH-Gebiet
AE04f Naturverjüngung zur Mehrung von Hartholz-Auenwälder als Lebensraumtyp 91F0 im FFH-Gebiet
AE05w Umwandlung von Ackerland in mesophiles Grünland zur Wiederherstellung des Lebensraumtyps 6510 im FFH-Gebiet
AE05f Umwandlung von Ackerland in mesophiles Grünland zur Mehrung des Lebensraumtyps 6510 im FFH-Gebiet
AE06w Nährstoffentzug im Bereich von intensiv genutzten Offenlandflächen zur Wiederherstellung des Lebensraumtyps 6510 im FFH-Gebiet
AE06f Nährstoffentzug im Bereich von intensiv genutzten Offenlandflächen zur Mehrung des Lebensraumtyps 6510 im FFH-Gebiet
AE07w Pflege von extensiven Offenlandflächen zur Wiederherstellung des Lebensraumtyps 6510 im FFH-Gebiet
AE07f Pflege von extensiven Offenlandflächen zur Mehrung des Lebensraumtyps 6510 im FFH-Gebiet
AE08w Einstellung der ackerbaulichen Nutzung und natürliche Sukzession zur Wiederherstellung des Lebensraumtyps 6430 im FFH-Gebiet
AE08f Einstellung der ackerbaulichen Nutzung und natürliche Sukzession zur Mehrung des Lebensraumtyps 6430 im FFH-Gebiet
AE09w Natürliche Sukzession zur Wiederherstellung des Lebensraumtyps 6430 im FFH-Gebiet
AE09f Natürliche Sukzession zur Mehrung des Lebensraumtyps 6430 im FFH-Gebiet
AE10w Zurückdrängen von Schilfbeständen zur Wiederherstellung der Uferstauden als Lebensraumtyp 6430 im FFH-Gebiet
AE10f Zurückdrängen von Schilfbeständen zur Mehrung von Uferstauden als Lebensraumtyp 6430 im FFH-Gebiet
AE11w Entnahme von Gehölzen zur Wiederherstellung des Lebensraumtyps 6430 im FFH-Gebiet
AE11f Entnahme von Gehölzen zur Mehrung des Lebensraumtyps 6430 im FFH-Gebiet
AE12w Extensive Pflege zur Wiederherstellung des Lebensraumtyps 6430 im FFH-Gebiet
AE12f Extensive Pflege zur Mehrung des Lebensraumtyps 6430 im FFH-Gebiet
AE13w Maßnahmen zur Restrukturierung beziehungsweise Optimierung von meso- bis eutrophen Stillgewässern zur Wiederherstellung des Lebensraumtyps 3150 im FFH-Gebiet im Gesamterhaltungsgrad B
AE13f Maßnahmen zur Restrukturierung beziehungsweise Optimierung von meso- bis eutrophen Stillgewässern zur Mehrung des Lebensraumtyps 3150 im FFH-Gebiet im Gesamterhaltungsgrades B
AE14e Anlage von Gewässerrandstreifen entlang von meso- bis eutrophen Stillgewässern zum Erhalt des Lebensraumtyps 3150 im FFH-Gebiet
AE15e Anlage von Gewässerrandstreifen entlang von meso- bis eutrophen Stillgewässern zum Erhalt des Lebensraumtyps 3150 im FFH-Gebiet
AE16e Anlage von Gewässerrandstreifen im Bereich von Ackern und Grünländern entlang der Leine und Böhme sowie sonstigen Fließgewässern zum Erhalt des Lebensraumtyps 3260 im FFH-Gebiet
AE17e Anlage von Gewässerrandstreifen im Bereich von Grünländern entlang der Aller, Leine und Böhme sowie sonstigen Fließgewässern zum Erhalt des Lebensraumtyps 3260 im FFH-Gebiet
AE18w Maßnahmen zur Restrukturierung von Fließgewässerabschnitten zur Wiederherstellung des Lebensraumtyp 3260 im FFH-Gebiet im Gesamterhaltungsgrad B
AE18f Maßnahmen zur Restrukturierung von Fließgewässerabschnitten zur Mehrung des Lebensraumtyp 3260 im FFH-Gebiet
AE19w Beschränkung der Entnahme und Einleitung von Wasser zur Wiederherstellung der Lebensräume von Fischotter, Biber sowie Flussneunauge, Meerneunauge, Steinbeißer, Bitterling, Lachs, Schlammpeitzger im FFH-Gebiet
AE20w Beschränkung der Entnahme und Einleitung von Wasser zur Wiederherstellung der Lebensräume von Fischotter, Biber sowie Flussneunauge, Meerneunauge, Steinbeißer, Bitterling, Lachs, Schlammpeitzger im FFH-Gebiet
AE21w Herstellung der Durchgängigkeit von Fließgewässern zur Wiederherstellung der Lebensräume von Flussneunauge, Meerneunauge, Steinbeißer, Bitterling, Lachs, Schlammpeitzger im FFH-Gebiet
AE22 Anlage von Querungshilfen an Brücken- und Straßenbauwerken für den Fischotter und Biber im FFH-Gebiet (ohne Darstellung in der Karte)
AE23 Bestandserhebungen zum Vorkommen des Kammmolches im FFH-Gebiet (ohne Darstellung in der Karte)
AE24 Reduzierung des Kollisionsrisikos insbesondere für den Weißstorch im EU-Vogelschutzgebiet (ohne Darstellung in der Karte)
AE25f Abtrieb von Nadelgehölzen sowie Wiederaufforstung zur Mehrung von bodensaurem Lichtwald als Lebensraumtyp 9190 im FFH-Gebiet
AE26f Naturverjüngung zur Mehrung von Weiden-Auenwäldern als Lebensraumtyp 91E0
AE27f Waldumbau zur Mehrung von Hartholz-Auwald des Lebensraumtyps 91F0
AE28w Wasserwirtschaftliche Machbarkeitsstudie zur Wiederherstellung von Moorwäldern als Lebensraumtyp 91D0 und Optimierung des Wasserhaushaltes
AE29w Abtrieb von Nadelgehölzen und Wiederaufforstung zur Wiederherstellung von Moorwäldern als Lebensraumtyp 91D0
AE30w Waldumbau zur Wiederherstellung von Moorwäldern als Lebensraumtyp 91D0
AW01e Optimierung der ordnungsgemäßen Forstwirtschaft für totholz-reiche mesophile Lichtwälder zum Erhalt des Lebensraumtyps 9160 im FFH-Gebiet im Gesamterhaltungsgrad C
AW02e Optimierung der ordnungsgemäßen Forstwirtschaft für totholzarme mesophile Lichtwälder zum Erhalt des Lebensraumtyps 9160 im FFH-Gebiet im Gesamterhaltungsgrad C
AW03w Optimierung der ordnungsgemäßen Forstwirtschaft für totholzreichen bodensauren Lichtwald zur Wiederherstellung und anschließenden Erhalt des Lebensraumtyps 9190 im FFH-Gebiet im Gesamterhaltungsgrad B
AW03e Optimierung der ordnungsgemäßen Forst-wirtschaft für totholzreiche bodensaure Lichtwälder zum Erhalt des Lebensraumtyps 9190 im FFH-Gebiet im Gesamterhaltungsgrad B
AW03f Optimierung der ordnungsgemäßen Forstwirtschaft für totholzreichen bodensauren Lichtwald zur Mehrung und anschließenden Erhalt des Lebensraumtyps 9190 im FFH-Gebiet im Gesamterhaltungsgrad B
AW04w Optimierung der ordnungsgemäßen Forstwirtschaft für totholzarme bodensauren Lichtwald zur Wiederherstellung und anschließenden Erhalt des Lebensraumtyps 9190 im FFH-Gebiet im Gesamterhaltungsgrad B
AW04e Optimierung der ordnungsgemäßen Forstwirtschaft für totholzarme bodensaure Lichtwälder zum Erhalt des Lebensraumtyps 9190 im FFH-Gebiet im Gesamterhaltungsgrad B
AW04f Optimierung der ordnungsgemäßen Forstwirtschaft für totholzarmen bodensauren Lichtwald zur Mehrung und anschließenden Erhalt des Lebensraumtyps 9190 im FFH-Gebiet im Gesamterhaltungsgrad B
AW05e Optimierung der ordnungsgemäßen Forstwirtschaft für totholzreiche Waldaußenränder der bodensauren Lichtwälder zum Erhalt des Lebensraumtyps 9190 im FFH-Gebiet im Gesamterhaltungsgrad B
AW05f Optimierung der ordnungsgemäßen Forstwirtschaft für totholzreiche Waldaußenränder der bodensauren Lichtwälder zur Mehrung des Lebensraumtyps 9190 im FFH-Gebiet im Gesamterhaltungsgrad B
AW06w Optimierung der ordnungsgemäßen Forstwirtschaft für totholzreichen Erlen- und Eschen-Auwald zur Wiederherstellung und anschließenden Erhalt des Lebensraumtyps 91E0 im FFH-Gebiet im Gesamterhaltungsgrad B
AW06e Optimierung der ordnungsgemäßen Forstwirtschaft für totholzreichen Erlen- und Eschen-Auwald zum Erhalt des Lebensraumtyps 91E0 im FFH-Gebiet im Gesamterhaltungsgrad B
AW07w Optimierung der ordnungsgemäßen Forstwirtschaft für totholzreiche Waldaußenränder der Erlen- und Eschen-Auwald zur Wiederherstellung und anschließenden Erhalt des Lebensraumtyps 91F0 im FFH-Gebiet im Gesamterhaltungsgrad B
AW07e Optimierung der ordnungsgemäßen Forstwirtschaft für totholzreiche Waldaußenränder der Erlen- und Eschen-Auwälder zum Erhalt des Lebensraumtyps 91E0 im FFH-Gebiet im Gesamterhaltungsgrad B
AW08w Optimierung der ordnungsgemäßen Forstwirtschaft für totholzreichen Weiden-Auwald zur Wiederherstellung und anschließenden Erhalt des Lebensraumtyps 91E0 im FFH-Gebiet im Gesamterhaltungsgrad B
AW08e Optimierung der ordnungsgemäßen Forstwirtschaft für totholzreichen Weiden-Auwald zum Erhalt des Lebensraumtyps 91E0 im FFH-Gebiet im Gesamterhaltungsgrad B
AW08f Optimierung der ordnungsgemäßen Forstwirtschaft für totholzreichen Weiden-Auwald zur Mehrung und anschließenden Erhalt des Lebensraumtyps 91E0 im FFH-Gebiet im Gesamterhaltungsgrad B
AW09w Optimierung der ordnungsgemäßen Forstwirtschaft für totholzarmen Weiden-Auwald zur Wiederherstellung und anschließenden Erhalt des Lebensraumtyps 91E0 im FFH-Gebiet im Gesamterhaltungsgrad B
AW09e Optimierung der ordnungsgemäßen Forstwirtschaft für totholzarmen Weiden-Auwald zum Erhalt des Lebensraumtyps 91E0 im FFH-Gebiet im Gesamterhaltungsgrad B
AW09f Optimierung der ordnungsgemäßen Forstwirtschaft für totholzarme Weiden-Auwälder zur Mehrung und anschließenden Erhalt des Lebensraumtyps 91E0 im FFH-Gebiet im Gesamterhaltungsgrad B
AW10w Optimierung der ordnungsgemäßen Forstwirtschaft für totholzreichen Hartholz-Auwald zur Wiederherstellung und anschließenden Erhalt des Lebensraumtyps 91F0 im FFH-Gebiet im Gesamterhaltungsgrad B
AW10e Optimierung der ordnungsgemäßen Forstwirtschaft für totholzreichen Hartholz-Auwald zum Erhalt des Lebensraumtyps 91F0 im FFH-Gebiet im Gesamterhaltungsgrad B
AW10f Optimierung der ordnungsgemäßen Forstwirtschaft für totholzreiche Hartholz-Auwälder zur Mehrung und anschließenden Erhalt des Lebensraumtyps 91F0 im FFH-Gebiet im Gesamterhaltungsgrad B
AW11w Optimierung der ordnungsgemäßen Forstwirtschaft für totholzarmen Hartholz-Auwald zur Wiederherstellung und anschließenden Erhalt des Lebensraumtyps 91F0 im FFH-Gebiet im Gesamterhaltungsgrad B
AW11e Optimierung der ordnungsgemäßen Forstwirtschaft für totholarmen Hartholz-Auwald zum Erhalt des Lebensraumtyps 91F0 im FFH-Gebiet im Gesamterhaltungsgrad B
AW11f Optimierung der ordnungsgemäßen Forstwirtschaft für totholzarmen Hartholz-Auwald zum Erhalt des Lebensraumtyps 91F0 im FFH-Gebiet im Gesamterhaltungsgrad B
AW12w Optimierung der ordnungsgemäßen Forstwirtschaft für totholzreiche Waldaußenränder der Hartholz-Auwälder zur Wiederherstellung und anschließenden Erhalt des Lebensraumtyps 91F0 im FFH-Gebiet im Gesamterhaltungsgrad B
AW12e Optimierung der ordnungsgemäßen Forstwirtschaft für totholzreiche Waldaußenränder der Hartholz-Auwälder zum Erhalt des Lebensraumtyps 91F0 im FFH-Gebiet im Gesamterhaltungsgrad B
AW12f Optimierung der ordnungsgemäßen Forstwirtschaft für totholzreiche Waldaußenränder der Hartholz-Auwälder zur Mehrung des Lebensraumtyps 91F0 im FFH-Gebiet im Gesamterhaltungsgrad B
AW13w Optimierung der ordnungsgemäßen Forstwirtschaft für totholzarme Waldaußenränder der Hartholz-Auwälder zur Wiederherstellung und anschließenden Erhalt des Lebensraumtyps 91F0 im FFH-Gebiet im Gesamterhaltungsgrad B
AW16f Pflege des gehölzreichen mesophilen Mäh-Grünlandes des Lebensraumtyps 6510 im FFH-Gebiet zur Mehrung und anschließenden Erhalt des Erhaltungsgrades B
AW17f Pflege des offenen mesophilen Mäh-Grünlandes des Lebensraumtyps 6510 im FFH-Gebiet zur Mehrung und anschließenden Erhalt des Erhaltungsgrades B
AW18w Pflege des gehölzreichen mesophilen Mäh-Grünlandes des Lebensraumtyps 6510 im FFH-Gebiet zur Wiederherstellung und anschließenden Erhalt des Erhaltungsgrades B
AW18e Pflege des gehölzreichen mesophilen Mäh-Grünlandes des Lebensraumtyps 6510 im FFH-Gebiet zur Erhalt des Erhaltungsgrades B
AW18f Pflege des gehölzreichen mesophilen Mäh-Grünlandes des Lebensraumtyps 6510 im FFH-Gebiet zur Mehrung und anschließenden Erhalt des Erhaltungsgrades B
AW19w Pflege des offenen mesophilen Mäh-Grünlandes des Lebensraumtyps 6510 im FFH-Gebiet zur Wiederherstellung und anschließenden Erhalt des Erhaltungsgrades B
AW19e Pflege des offenen mesophilen Mäh-Grünlandes des Lebensraumtyps 6510 im FFH-Gebiet zum Erhalt des Erhaltungsgrades B
AW19f Pflege des offenen mesophilen Mäh-Grünlandes des Lebensraumtyps 6510 im FFH-Gebiet zur Mehrung und anschließenden Sicherung des Erhaltungsgrades B
AW20w Pflege des gehölzreichen mesophilen Mäh-Grünlandes des Lebensraumtyps 6510 im FFH-Gebiet zur Wiederherstellung und anschließenden Erhalt des Erhaltungsgrades B
AW20e Pflege des gehölzreichen mesophilen Mäh-Grünlandes des Lebensraumtyps 6510 im FFH-Gebiet zum Erhalt des Erhaltungsgrades B
AW20f Pflege des gehölzreichen mesophilen Mäh-Grünlandes des Lebensraumtyps 6510 im FFH-Gebiet zur Mehrung und anschließenden Erhalt des Erhaltungsgrades B
AW21w Pflege des offenen mesophilen Mäh-Grünlandes des Lebensraumtyps 6510 im FFH-Gebiet zur Wiederherstellung und anschließenden Erhalt des Erhaltungsgrades B
AW21e Pflege des offenen mesophilen Mäh-Grünlandes des Lebensraumtyps 6510 im FFH-Gebiet zum Erhalt des Erhaltungsgrades B
AW21f Pflege des offenen mesophilen Mäh-Grünlandes des Lebensraumtyps 6510 im FFH-Gebiet zur Mehrung und anschließenden Sicherung des Erhaltungsgrades B
AW24e Pflege des gehölzreichen mesophilen Mäh-Grünlandes des Lebensraumtyps 6510 im FFH-Gebiet zum Erhalt des Erhaltungsgrades A
AW25w Pflege des offenen mesophilen Mäh-Grünlandes des Lebensraumtyps 6510 im FFH-Gebiet zur Wiederherstellung und anschließenden Erhalt des Erhaltungsgrades A
AW25e Pflege des offenen mesophilen Mäh-Grünlandes des Lebensraumtyps 6510 im FFH-Gebiet zum Erhalt des Erhaltungsgrades A
AW26e Pflege des gehölzreichen mesophilen Mäh-Grünlandes des Lebensraumtyps 6510 im FFH-Gebiet zum Erhalt des Erhaltungsgrades A
AW27w Pflege des offenen mesophilen Mäh-Grünlandes des Lebensraumtyps 6510 im FFH-Gebiet zur Wiederherstellung und anschließenden Erhalt des Erhaltungsgrades A
AW27e Pflege des offenen mesophilen Mäh-Grünlandes des Lebensraumtyps 6510 im FFH-Gebiet zum Erhalt des Erhaltungsgrades A
AW28e Pflege von Uferstauden des Lebensraumtyps 6430 im FFH-Gebiet zum Erhalt des Erhaltungsgrades A
AW29w Pflege von Uferstauden des Lebensraumtyps 6430 im FFH-Gebiet zur Wiederherstellung und anschließenden Erhalt des Erhaltungsgrades B
AW29e Pflege von Uferstauden des Lebensraumtyps 6430 im FFH-Gebiet zum Erhalt des Erhaltungsgrades B
AW29f Pflege von Uferstauden des Lebensraumtyps 6430 im FFH-Gebiet zur Mehrung und anschließenden Sicherung des Erhaltungsgrades B
AW30w Pflege von meso- bis eutrophen Stillgewässern zur Wiederherstellung und anschließenden Erhalt des Lebensraumtyps 3150 im FFH-Gebiet im Erhaltungsgrad A und B
AW30e Pflege von meso- bis eutrophen Stillgewässern zum Erhalt des Lebensraumtyps 3150 im FFH-Gebiet im Erhaltungsgrad A und B
AW30f Pflege von meso- bis eutrophen Stillgewässern zur Mehrung und anschließenden Sicherung des Lebensraumtyps 3150 im FFH-Gebiet im Erhaltungsgrad B
AW31w Naturverträgliche Gewässerunterhaltung zur Wiederherstellung anschließenden Erhalt des Lebensraumtyps 3260 im FFH-Gebiet im Gesamterhaltungsgrad B
AW31f Naturverträgliche Gewässerunterhaltung zur Mehrung und anschließenden Sicherung des Lebensraumtyps 3260 im FFH-Gebiet im Gesamterhaltungsgrad B
AW32f Naturverträgliche Gewässerunterhaltung zur Mehrung und anschließenden Sicherung des Lebensraumtyps 3260 im FFH-Gebiet im Gesamterhaltungsgrad B
AW33e Angepasste fischereiliche, jagdliche und freizeitliche Nutzung zum Erhalt von Fischotter, Biber im FFH-Gebiet sowie Wachtelkönig, Seeadler und Schwarzstorch im EU-Vogelschutzgebiet (ohne Darstellung in der Karte)
AW34e Angepasste fischereiliche, jagdliche und freizeitliche Nutzung zum Erhalt von Fischotter, Biber im FFH-Gebiet sowie Wachtelkönig, Seeadler und Schwarzstorch im EU-Vogelschutzgebiet (ohne Darstellung in der Karte)
AW35e Pflege von Sümpfen zum Erhalt als Lebensraum für den Biber und Kammmolch im FFH-Gebiet sowie Weißstorch (Nahrungshabitate), Schwarzstorch (Nahrungshabitate), Wachtelkönig und Braunkehlchen
AW36e Pflege von Nass- und Feuchtgrünland zum Erhalt als Lebensraum für den Kammmolch (Landhabitate) im FFH-Gebiet sowie Weißstorch (Nahrungshabitate), Wachtelkönig, Zwergschwan, Singschwan Wiesenschafstelze, Rotmilan (Nahrungshabitate), Braunkehlchen
AW37e Pflege von Nass- und Feuchtgrünland zum Erhalt als Lebensraum für Weißstorch (Nahrungshabitate), Wachtelkönig, Zwergschwan, Singschwan Wiesenschafstelze, Rotmilan (Nahrungshabitate), Braunkehlchen (ohne Darstellung in der Karte)
AW38e Pflege von Nass- und Feuchtgrünland zum Erhalt als Lebensraum für den Kammmolch (Landhabitate) im FFH-Gebiet sowie Weißstorch (Nahrungshabitate), Wachtelkönig, Zwerg-schwan, Singschwan, Wiesenschafstelze, Rotmilan (Nahrungshabitate), Braunkehlchen
AW39e Pflege von Nass- und Feuchtgrünland zum Erhalt als Lebensraum für den Kammmolch (Landhabitate) im FFH-Gebiet sowie Weißstorch (Nahrungshabitate), Wachtelkönig, Zwergschwan, Singschwan, Wiesenschafstelze, Rotmilan (Nahrungshabitate), Braunkehlchen
AW40e Pflege von oligotrophe Stillgewässer zum Erhalt von Lebensräumen (Nahrungshabitaten) des Schwarzstorch und Schwarzmilan im EU-Vogelschutzgebiet
AW41e Pflege von offenem Grünland zum Erhalt als Lebensraum für den Wachtelkönig im EU-Vogelschutzgebiet (ohne Darstellung in der Karte)
AW42e Pflege von Gehölzen in offenem Grünland zum Erhalt als Lebensraum für Weißstorch (Nahrungshabitate), Singschwan, Zwergschwan und Wiesenschafstelze im EU-Vogelschutzgebiet
AW43w Optimierung der ordnungsgemäßen Forstwirtschaft für totholzreiche Moorwälder zur Wiederherstellung und anschließenden Erhalt des Lebensraumtyps 91D0 im Gesamterhaltungsgrad B
AW44w Optimierung der ordnungsgemäßen Forstwirtschaft für totholzarme Moorwälder zur Wiederherstellung und anschließenden Erhalt des Lebensraumtyps 91D0 im Gesamterhaltungsgrad B

Hinweis: Maßnahme AE03w, Maßnahmen AW14w bis AW16w, Maßnahme AW22 und AW23 sowie AW24w entfallen

Suchräume für die Neuentwicklung von ausgewählten Lebensraumtypen

- W SU — Suchraum Auwaldentwicklung (Lebensraumtyp 91F0)
- SE SU — Suchraum Altwasserentwicklung (Lebensraumtyp 3150)

Lebensraumtypen im FFH-Gebiet

- Erhalt Flächengröße und Flächenqualität (E)
- Wiederherstellung aus dem Netzzusammenhang bezüglich Qualität (WNQ)
- Wiederherstellung nach Verschlechterung bezüglich Qualität (Erhaltungsgrad) (WVQ)
- Wiederherstellung aus dem Netzzusammenhang bezüglich Flächengröße (WNF)
- Wiederherstellung nach Verschlechterung bezüglich Fläche (WVF)
- Flächen im Bereich der Niedersächsischen Landesforsten ohne Zielkategorie

Wertbestimmende Arten des FFH-Gebietes sowie des EU-Vogelschutzgebiete

- verpflichtendes Erhaltungsziel mit Schwerpunkt Erhaltung
- verpflichtendes Erhaltungsziel mit Schwerpunkt Wiederherstellung

Hinweis: Bezüglich der Habitateignung der verschiedenen relevanten Arten ist immer die am höchsten zu gewichtende Kategorie (E > W > Z > S) als Schraffur dargestellt.

Sonstiges

- Planungsraum
- Betrachtungsraum
- Flächen der Niedersächsischen Landesforsten (nachrichtlich)
- FFH 090 — FFH-Gebiet Nr. 090 "Aller (mit Barnbruch), untere Leine - Teilbereich Heidekreis und Verden"
- V 23 — EU-Vogelschutzgebiet V 23 "Untere Allerniederung"

Blattübersicht

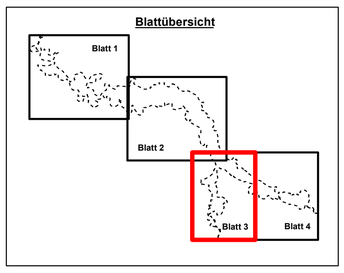

Quelle Kartengrundlage: AK5, Auszug aus den Geobasisdaten der Niedersächsischen Vermessungs- und Katasterverwaltung © 2016 LGLN

Managementplan für das FFH-Gebiet 90
"Aller (mit Barnbruch), untere Leine, untere Oker"
und das Vogelschutzgebiet V23 "Untere Allerniederung"
im Landkreis Heidekreis

Handlungs- und Maßnahmenkonzept
Teil A: Notwendige Erhaltungs- oder Wiederherstellungsmaßnahme für Natura 2000

Heidekreis – Mitten in Niedersachsen – mitten im Leben.

Auftraggeber:
Landkreis Heidekreis
Harburger Straße 2
29614 Soltau

Maßstab 1 : 10.000	NORD	Karten-Nr. 12 A Blatt 3

Prof. Dr. Thomas Kaiser - freier Landschaftsarchitekt
Arbeitsgruppe Land & Wasser
Am Amtshof 18 - 29355 Beedenbostel - Tel. 05145/2575 - Fax 280864

bearb.:	T.K./S.G.	01/23
gez.:	Y.V.	01/23
gepr.:		

G 85/16

84.1/90.1